Naturvårdsprogram för Marks kommun

Mark

Här presenteras naturvårdsprogrammet för Marks kommun med riktlinjer för kommunens naturvårdsarbete. Hela naturvårdsprogrammet kan laddas ner via länken uppe till höger.

I Mark bedrivs naturvård av många aktörer – kommunen, skogsstyrelsen, länsstyrelsen, markägare, ideella föreningar med flera. Naturvårdsprogrammet beskriver det naturvårdsarbete som kommunen ansvarar för och ska vara vägledande för kommunens förvaltningar i det fortsatta arbetet med att uppfylla de nationella miljömålen. I naturvårdsprogrammet ingår även en naturdatabas som redovisar områden med kända naturvärden i kommunen.

Kommunstyrelsen har 2009-08-31, § 109, antagit naturvårds-programmets riktlinjer för kommunens naturvårdsarbete och kommunfullmäktige har 2009-09-22, § 132, antagit naturvårds-programmet som underlag för översiktsplanen och kommunens samlade miljöstrategi samt mål- och resultatplanering.

Riktlinjer

- Naturvärden ska utgöra en av de grundläggande planerings-förutsättningarna vid all fysisk planering, så att naturmiljöer och biologisk mångfald så långt som möjligt skyddas. Utgångspunkten ska vara att naturvärden är en tillgång som ska tas tillvara som ett positivt inslag i vår närmiljö.

- Kommunen i egenskap av markägare och verksamhetsutövare ska föregå med gott exempel när det gäller bevarande av naturvärden.

- Kommunen ska arbeta nämndsövergripande med naturvårdsinsatser för att bevara och utveckla värden i form av biologisk mångfald, folkhälsa och turism.

Riktlinjerna pekar på kommunens olika roller inom naturvård, dels som fysisk planerare, dels som markägare och verksamhetsutövare och dels som aktiv naturvårdare.

Fysisk planering

Vid den fysiska planeringen är kommunen skyldig att visa hänsyn till natur och miljö och för att kunna göra det krävs kunskap och ett bra naturvårdsunderlag. En digital naturdatabas med information om kända naturvärden i kommunen har upprättats och naturvårdsprogrammet föreslår att naturvärden alltid ska beaktas i planprocessen och så långt möjligt skyddas från exploatering. Naturen har betydelse för både hälsa och livskvalitet och ska ses som ett berikande inslag i vår närmiljö.

Markägare

Naturvårdsprogrammet föreslår vidare att kommunen som markägare och verksamhetsutövare ska föregå som gott exempel och visa särskilt stor naturvårdshänsyn. Det finns en strävan att kommunens mark ska ställas till kommuninvånarnas förfogande för rekreation, motion, pedagogisk verksamhet m m.

Åtgärder och information

Kommunala satsningar för att bevara och utveckla naturvärden i form av biologisk mångfald, folkhälsa och turism bör koncentreras till ett antal geografiska ”fokusområden” för att möjliggöra kommun-övergripande prioriteringar och långsiktig planering. Arbetet med fokusområden berör flera av kommunens nämnder vilket ställer krav på rutiner och koordination. De områden som väljs ut som fokusområden ska utvecklas i samarbete och dialog med markägare och lokala intressenter.

Naturdatabasen
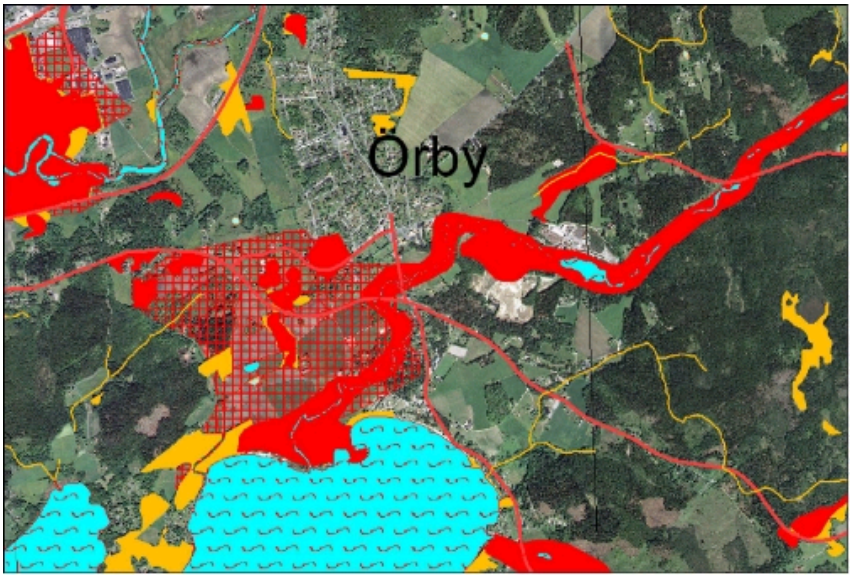
En viktig del i programmet är den nya digitala naturdatabasen. I denna har befintligt naturvårdsunderlag från olika inventeringar och rapporter sammanställts och finns nu lätt åtkomligt för kommunens tjänstemän. På sikt hoppas vi att informationen även ska finnas tillgänglig på kommunens hemsida. Kartutdraget nedan visar hur informationen i naturdatabasen kan se ut. Naturdatabasen ersätter objekts-beskrivningarna i den gamla naturvårdsplanen. Genom att digitalisera underlagsmaterialet hoppas vi att informationen ska bli lättare att använda och uppdatera.